

Recriar  **Caminhos**

RELATÓRIO DE GESTÃO

Exercício de 2013

INDICE

1. Princípios
2. Entidade
3. Plano de Atividades de 2013
4. Enquadramento histórico e contabilístico do terceiro setor
5. Evolução das principais rubricas de Rendimentos e de Gastos
6. Resultado do período de 2013
7. Estrutura do Balanço
8. Desempenho económico-financeiro

ANEXOS

DEMONSTRAÇÕES FINANCEIRAS

- Balanço
- Demonstração dos Resultados por Naturezas
- Demonstração de Fluxos de Caixa
- Anexo ao Balanço e Demonstração de Resultados

INTRODUÇÃO

No cumprimento das disposições Estatutárias, a Direção apresenta o Relatório de Gestão relativo ao ano económico de 2013, para que seja apreciado pelo órgão deliberativo, a correspondente Conta Anual da Recriar Caminhos.

Este relatório tem como objetivos:

1. Explicar os aspetos mais relevantes da atividade financeira da Associação, no que concerne ao desempenho económico e financeiro, nos domínios dos proveitos/receitas, dos custos/despesas e de tesouraria;
2. Apresentar a situação económica relativa ao exercício, analisando a evolução da gestão nos diferentes setores da atividade, designadamente no que respeita ao investimento, dívidas de curto prazo, médio prazo e longo prazos, financiamento externo e condições de funcionamento;
3. Analisar a situação financeira da Associação, do ponto de vista patrimonial, considerando o Balanço e a Demonstração de Resultados.

A Associação Recriar Caminhos permanece fiel à linha de orientação que serviu de base à sua constituição: dar apoio ao desenvolvimento vocacional, formação e inclusão de pessoas com esquizofrenia.

1. Princípios Fundamentais

Associação ReCriar Caminhos – Carta de Princípios Básicos para a reabilitação Psicossocial de Pessoas com Esquizofrenia:

O Princípio da possibilidade da reabilitação:

A reabilitação psicossocial das pessoas com esquizofrenia é possível e constitui uma componente essencial do processo terapêutico, devendo, por isso, ser nele integrada desde o seu início.

O Princípio da integração:

A reabilitação psicossocial é um processo integrador de intervenções diversificadas tanto no plano individual como no plano sociocultural. Os resultados das intervenções no plano individual dependem da existência ou não de intervenções destinadas à inserção na vida da comunidade.

O Princípio da justiça:

A reabilitação psicossocial é um direito fundamental das pessoas com esquizofrenia, direito inerente à dignidade da pessoa humana, e correlativo do direito ao trabalho, ao bom nome e à inclusão social.

O Princípio da proximidade:

A reabilitação psicossocial requer o apoio de estruturas e serviços de proximidade, de fácil acesso por parte dos doentes, que façam a ponte entre os hospitais, as famílias e as instituições de formação, de trabalho e de inserção comunitária.

O Princípio do apoio familiar:

As famílias constituem a estrutura de suporte natural das pessoas doentes e o primeiro fator da sua integração na comunidade. Para o desempenho da sua missão, as famílias precisam de apoios adequados e eficazes, designadamente nos planos psicológico, educativo e social.

O Princípio da auto participação:

A reabilitação psicossocial envolve a motivação, a adesão e a participação da própria pessoa no processo da sua recuperação, na melhoria da sua qualidade de vida e na inserção plena na vida social e cultural da sua comunidade.

2. Entidade

A RECRIAR CAMINHOS é uma Associação de Direito Privado sem fins lucrativos, sendo uma IPSS, tem por finalidade o apoio ao desenvolvimento vocacional formação e inclusão de pessoas com esquizofrenia.

A sua sede situa-se na Rua do Colégio Novo, Instituto de Psicologia Cognitiva - IPCDVS S N 3000-115 COIMBRA.

A Associação **RECRIAR CAMINHOS** - nasceu em Coimbra a 24 de outubro de 2008. Exerce a sua atividade principal de apoio a pessoas com deficiência, com o **CAE** – 88102 e a sua atividade secundária de formação profissional com o **CAE** – 85591.

Está registada na Conservatória do Registo Comercial de Coimbra com o NIPC 508777011

3. PLANO DE ATIVIDADES DE 2013

Introdução

Tal como tem vindo a ocorrer desde a sua fundação em Outubro de 2008, a Associação ReCriar Caminhos prosseguiu, ao longo do ano de 2013, os objectivos fundamentais que se encontram consignados nos Estatutos e explicitados na Carta de Princípios que guiam as suas actividades de apoio ao desenvolvimento vocacional, formação e inclusão de pessoas com esquizofrenia. Não obstante os recursos humanos e financeiros continuarem a ser excessivamente escassos em relação às necessidades e aos pedidos de apoio, a Associação persistiu em dar continuidade à sua missão social, prosseguindo com a realização de sessões **de atendimento, orientação e aconselhamento vocacional**, reforçando as actividades culturais d' “**Os Controversos**”, Grupo de Poesia e Teatro Terapêutico da Associação, intensificando esforços com vista à criação, em Coimbra, de uma “**Escola de Artes, Empreendedorismo Social e Apoio ao Trabalho**”, **investigando e** difundindo conhecimentos como forma de combate ao estigma associado às doenças mentais, e concebendo, planeando e organizando seminários e encontros de natureza científica e técnica.

1. Sessões de apoio, orientação e aconselhamento vocacional

No decurso de 2013, foram realizadas diversas consultas e entrevistas de apoio psicológico e aconselhamento a pessoas que o solicitaram designadamente por intermédio de familiares, com os quais foram também realizadas reuniões de esclarecimento, orientação e suporte emocional.

2. Actividades de valorização pessoal e inserção social pelas Artes

Ao longo do ano de 2013, “Os ControVersos”, o grupo de Poesia e Teatro da RC, prosseguiram os ensaios com uma regularidade semanal. Assim, puderam participar, no dia ...Março, na XV Semana Cultural da UC - “*Ser d’ Água*” com a apresentação do espectáculo “*Do Mar e do Amor: da Água á Vida- Leituras encenadas de poetas portugueses*”; e após um persistente trabalho de ensaios semanais, de Março a Outubro, procederam à estreia do espectáculo de Leituras encenadas sobre “*Fado-Poesia e Canto: Percursos do Fado de Coimbra*”, que se realizou, no dia 29 de Outubro, no Auditório do Conservatório de Música de Coimbra, com a participação especial de “**Fado ao Centro**” e de Manuel Rocha, Director do Conservatório. A apresentação das Leituras encenadas “*Fado-Poesia e Canto: Percursos do Fado de Coimbra*” integrou-se no âmbito das celebrações do Dia Mundial da Saúde Mental.

3. Prossecução dos esforços visando a criação, em Coimbra, de uma “Escola de Artes, Empreendedorismo Social e Apoio ao Trabalho”

O projecto de criação da “*Escola de Artes, Empreendedorismo Social e Apoio ao Trabalho*” tem por missão promover o desenvolvimento vocacional e a inserção profissional de pessoas com problemas de saúde mental por intermédio de actividades de orientação, formação, organização de estágios, incentivos à colocação em centros de trabalho apoiado ou à criação de empresas sociais, designadamente em domínios específicos das Artes. A criação da “Escola de Artes e Empreendedorismo Social”, por intermédio do conjunto diversificado de oficinas que se encontram previstas, contribuirá, de forma significativa, para a reabilitação psicossocial, valorização de potencialidades e inserção plena na vida da comunidade de pessoas fragilizadas nas suas capacidades produtivas pela doença mental que as atinge. Procura-se, deste modo, potenciar o contributo que cada pessoa com doença mental pode dar à sociedade, para além de evitar o seu isolamento, dependência e exclusão social.

Ao longo de 2013, continuaram a ser empreendidas diligências junto de diversas instituições com a finalidade de encontrar instalações adequadas para pôr a funcionar em pleno a “**Escola**

das Artes e Empreendedorismo Social”. Infelizmente, os resultados negativos de diversas candidaturas a apoios financeiros não permitiram que as diligências empreendidas chegassem a bom porto. Não obstante se terem gorado as diligências referidas no sentido de encontrar instalações, continuaram a ser feitos esforços para encontrar apoios e parcerias institucionais com vista à organização parcelar e início de funcionamento de algumas oficinas previstas, nomeadamente a **Oficina de Fotografia**.

4. Investigação, difusão de conhecimentos e luta contra o estigma das doenças mentais

Dando continuidade às actividades de investigação e difusão de conhecimentos desenvolvidas em 2011 e em 2012, alguns membros da Direcção prosseguiram ao longo de 2013 trabalhos de pesquisa e de preparação de publicações.

Merecem especial registo os trabalhos realizados pela Dr.^a Carina Teixeira, que, ao longo de 2013, enquanto bolseira no Maudsley Hospital em Londres elaborou um notável conjunto de trabalhos de pesquisa que conduziram à conclusão, em Setembro de 2013, da sua tese de doutoramento intitulada **“CONTRIBUTOS PARA O DESENVOLVIMENTO DE SERVIÇOS DE REABILITAÇÃO PSICOSSOCIAL/PSIQUIÁTRICA EM PORTUGAL: SITUAÇÃO ACTUAL, BARREIRAS E DESAFIOS”**.

Com autoria de três membros da Direcção da Associação - Carina Teixeira, Eduardo Santos e Manuel Abreu - foi escrito o trabalho intitulado “Contributo para o desenvolvimento de serviços de reabilitação em Portugal - Reabilitação psicossocial de jovens adultos com problemas de saúde mental”, que a convite do Prof. Doutor A. Castro Fonseca constituirá um Capítulo do livro JOVENS ADULTOS de que é o coordenador e que será publicado pela Almedina Editora.

Enfrentando e ultrapassando algumas dificuldades imprevistas, prosseguiram os trabalhos de paginação e formatação do livro **“Reabilitação e Inclusão na Saúde Mental - Da Biologia à Economia da Saúde e da Inserção no Trabalho à Criação Artística”**, a editar pela Imprensa da Universidade, prevendo-se que o seu lançamento possa ocorrer no decurso de 2014. Está em preparação uma campanha de difusão do livro junto de estudantes, investigadores e profissionais de saúde em várias cidades universitárias.

A convite do Núcleo de Estudantes da Faculdade de Psicologia; Ciências da Educação e Serviço Social da Universidade de Coimbra, o Presidente da Associação apresentou uma

comunicação intitulada “*Como combater o estigma das doenças mentais - saber mais para cuidar bem e reabilitar melhor*” integrada no colóquio que sobre o mesmo tema ocorreu no dia 22 de Abril de 2013 no Auditório da Faculdade de Psicologia.

5. Declaração de registo definitivo da Associação como IPSS de reconhecida utilidade pública

A DECLARAÇÃO da Direcção Geral de Segurança Social do “**registo definitivo da Associação como IPSS de reconhecida utilidade pública**” tem a data de 7 de Janeiro e culmina um processo longo iniciado em 2010 e que teve seu epílogo nos finais de 2012, após diligências morosas, muito complexas e exigentes, tendo constituindo uma tarefa em que se investiu muito tempo e que se revelou também muito dispendiosa.

6. Actividades em preparação e Projectos

Iniciaram-se os trabalhos de preparação de duas exposições: a “*Exposição de Guaches e Desenhos*” de Francisco Afonso e a “*Exposição de Pintura*” de António Maria Leal, ambas a aguardar financiamento e apoio técnico, razão pela qual ficam em projecto a realizar no decurso de 2014.

De igual modo, deu-se início à fase de preparação do Seminário sobre “*O Valor do Trabalho e das Artes na Promoção da Saúde Mental*”, com a participação de pessoas com experiência de dificuldades de inserção no trabalho devido a dificuldades de natureza psicopatológica.

A realização de muitas das actividades mencionadas contará com a colaboração de duas estagiárias de Psicologia, ao abrigo do **Programa Estágio- Emprego do IEFP**, sem encargos financeiros para a Associação.

4. Enquadramento histórico do terceiro setor

* Na Constituição da República Portuguesa consagra-se a expressão “Instituições Particulares de Solidariedade Social”, nos termos do n.º 5 do artigo 63.º - sem finalidade lucrativa, associada à Segurança Social, no que diz respeito à protecção dos cidadãos, e associada ao Estado como o organismo incumbido de organizar, coordenar e subsidiar um sistema de segurança social unificado e descentralizado.

No entanto as IPSS em termos constitucionais só ficaram claramente regulamentadas, através da consagração do Estatuto das IPSS de 1979 (Decreto-Lei n.º 519-G2/79, de 29 de Dezembro), sendo substituído integralmente, com excepção dos artigos 7.º, 22.º e 24.º do Estatuto, pelo Decreto-Lei n.º 119/83, de 25 de Fevereiro, diploma legal que contém toda a regulamentação global acerca das IPSS, até ao presente.

Este decreto-lei procede a uma revisão estrutural, justificada pela excessiva delimitação do objectivo específico das IPSS, alargando o âmbito destas instituições a outros objectivos e a outros domínios, como a “Saúde” e a “Educação”.

As IPSS caracterizam-se sobretudo por serem: - Instituições Sem Finalidade Lucrativa, criadas por iniciativa privada, com objectivo de expressão do dever moral, de solidariedade e de justiça entre os cidadãos;

- Entidades prestadoras de serviços de segurança social, vocacionados para a realização de actividades de apoio e protecção à família, infância, juventude, terceira idade, aos cidadãos portadores de deficiências.

Podem assumir várias formas jurídicas, tais como, Associações, Fundações e Irmandades da Misericórdias*

Enquadramento contabilístico do terceiro setor

Consubstanciado nos Diplomas abaixo mencionados e exigidos pelo **SNC – ESNL, Sistema de Normalização Contabilística para as Entidades do Sector Não Lucrativo**, apresentamos e descrevemos toda a informação contabilística necessária para a compreensão dos **Mapas Financeiros, da Associação Recriar Caminhos relativos a 2012.**

- **Decreto-Lei nº 36 – A / 2011 de 9 de Março** - *Aprova o Regime da Normalização Contabilístico das Microentidades do Setor Não Lucrativo.*
- **Lei nº 66-B/2012, de 31 de Dezembro – Art.º256º** - *Procede à primeira alteração ao Decreto-Lei nº 36 – A / 2011 de 9 de Março.*
- **Decreto-Lei nº 64 / 2013, de 13 de Março** - *Procede à segunda alteração ao Decreto-Lei nº 36 – A / 2011 de 9 de Março.*
- **Portaria nº 105 / 2011 de 14 de Março** – *Aprova os Modelos de Demonstrações Financeiras a apresentar pelas entidades que apliquem o Regime Contabilístico ESNL*
- **Portaria nº 106 / 2011 de 14 de Março** – *Aprova o Código de Contas específico para as Entidades do Setor Não Lucrativo.*
- **Aviso nº 6726 – B / 2011 de 14 de Março** – *Publica a Norma Contabilística e de Relato Financeiro para as Entidades do Setor Não Lucrativo – NCRF - ESNL.*

Com a presente descrição pretende-se explicar os **Mapas Financeiros**: a sua estrutura, o seu conteúdo e o significado das contas **contabilísticas**, movimentadas pela Associação Recriar Caminhos no corrente ano.

5. Evolução das principais rubricas de Rendimentos e de Gastos

RENDIMENTOS de 2013, 2012 e de 2011

RENDIMENTOS	2013	2012	2011
Vendas e Prestação de Serviços - Quotas	395,00 €	-€	160,00 €
Subsídios à Exploração	8.149,70 €	3.384,81 €	2.188,37 €
Outros Rendimentos e Ganhos	637,88 €	838,45 €	4.090,99 €
Total dos Rendimentos	9.182,58 €	4.223,26 €	6.439,36 €

No que respeita à atividade desenvolvida ao longo dos exercícios económicos: 2013, 2012 e 2011 verificou-se um total de rendimentos no montante de 9.182,58 €, 4.223,26 € e de 6.439,36 €.

EVOLUÇÃO DOS RENDIMENTOS – Anos de 2013, 2012 e 2011

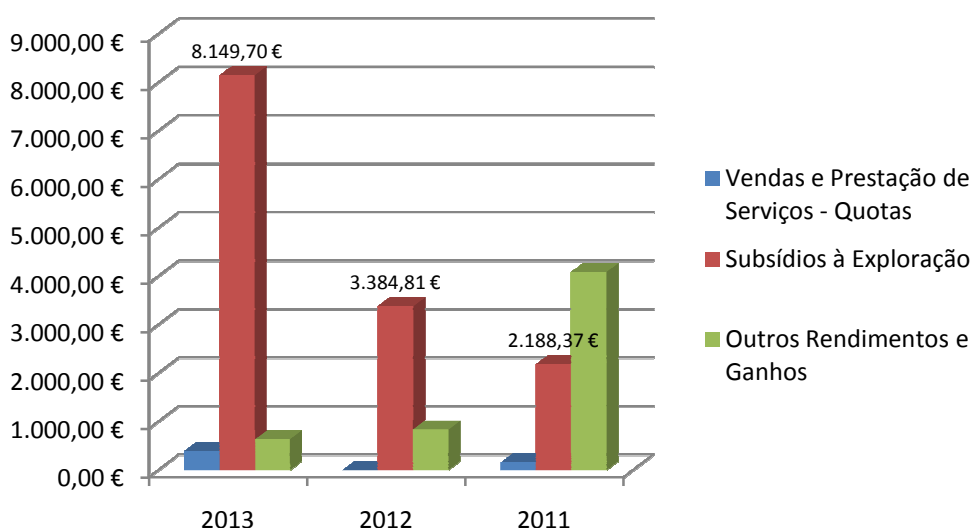

GASTOS de 2013, 2012 e de 2011

GASTOS	2013	2012	2011
Fornecimentos e Serviços Externos	44,58 €	1.417,73 €	1.129,43 €
Gastos com o Pessoal	1.056,21 €	932,38 €	8.357,50 €
Outros Gastos e Perdas	60,00 €	0,40 €	0,40 €
Depreciações do Exercício	0,00 €	220,18 €	279,49 €
Total dos Gastos	1.160,79 €	2.570,69 €	9.766,82 €

No que respeita à atividade desenvolvida ao longo dos exercícios económicos: 2013, 2012 e 2011 verificou-se um total de gastos no montante de 1.160,79 €, 2.570,69 € e de 9.766,82 €

EVOLUÇÃO DOS GASTOS – Anos de 2013, 2012 e 2011

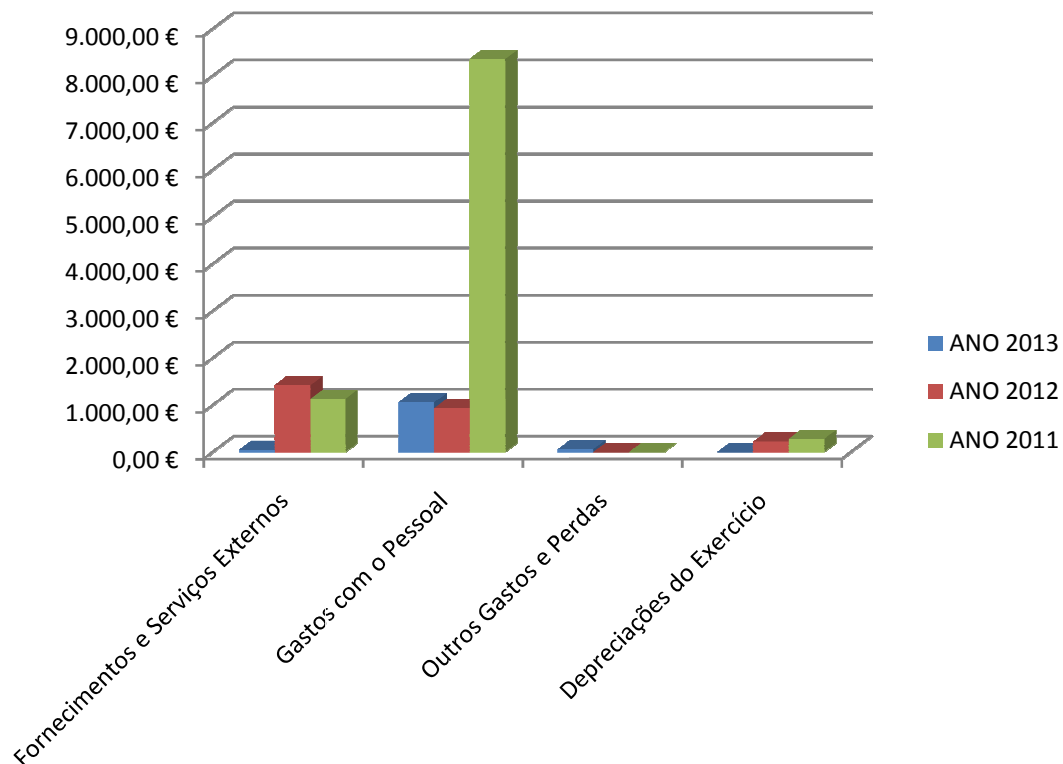

Evolução dos Resultados ao longo dos Anos de 2013, 2012 e de 2011

	2013	2012	2011
RESULTADO LÍQUIDO DO EXERCÍCIO	8.021,79 €	1.652,57€	- 3.327,46 €

RESULTADOS

Nos exercícios de 2013, 2012 e de 2011, os Resultados da Associação Recriar Caminhos foram, negativo em 2011 = -3.327,46€ e positivos em 2012 = 1.652,57€ e em 2013= 8.021,79 €

RESULTADO LÍQUIDO DOS EXERCÍCIOS DE 2013, 2012 E 2011

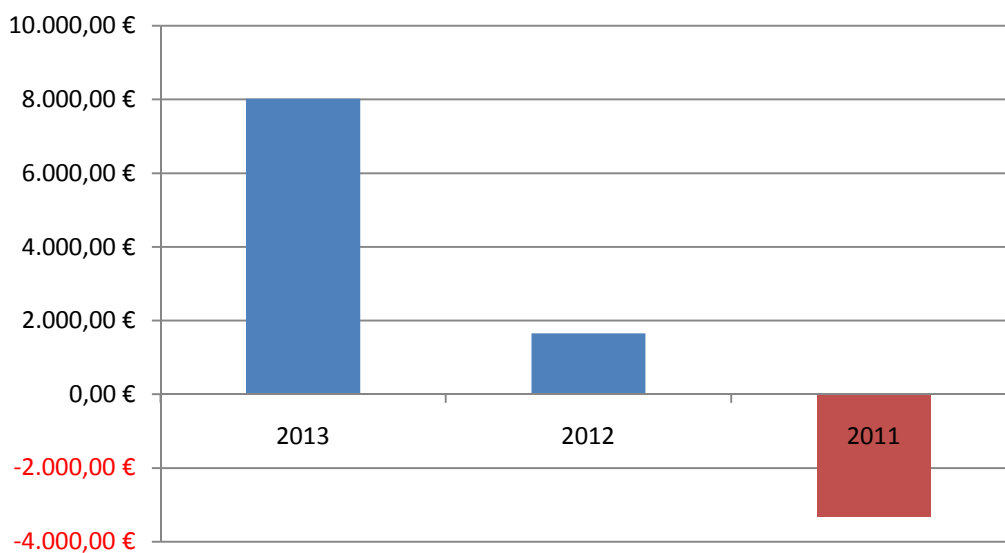

6. Resultado do período de 2013

Rendimentos do Ano de 2013

RENDIMENTOS 2013		Peso %
Vendas e Prestação de Serviços - Quotas	395,00 €	4,30%
Subsídios à Exploração	8.149,70 €	88,75%
Outros Rendimentos e Ganhos	637,88 €	6,95%
Total dos Rendimentos	9.182,58 €	100,00%

No que respeita à atividade desenvolvida ao longo do exercício económico de 2013 verificou-se um total de rendimentos no montante de 9.182,58 €

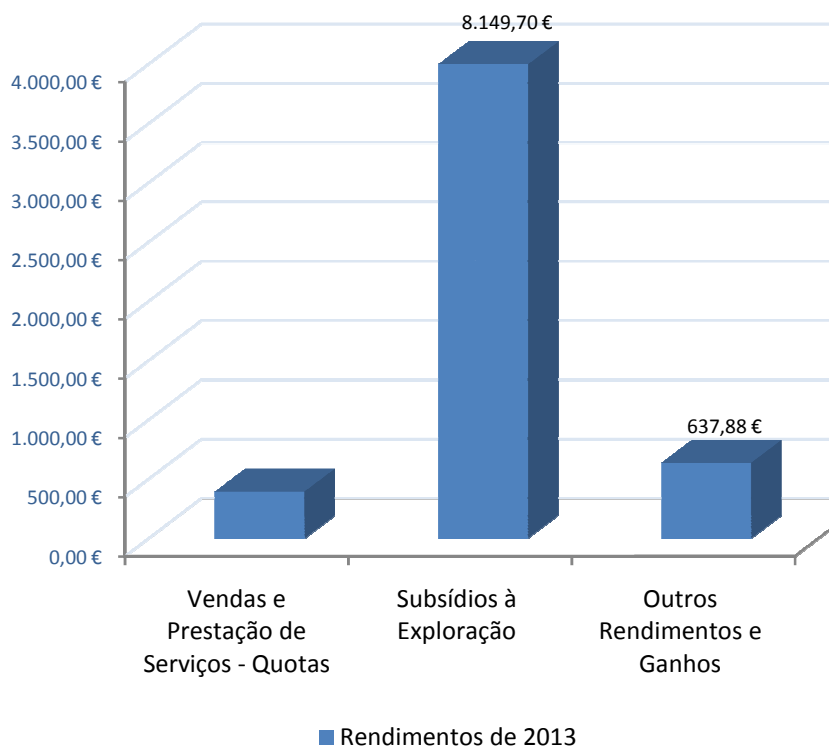

Detalhe da rubrica “outros Rendimentos e Ganhos”, no valor de 637,88 €.

Este montante refere-se a:

- ▶ **Payshop** – Representa os donativos esporádicos no valor de 237,88 €.
- ▶ **Espetáculos / Eventos**, no valor de 115,00 €
- ▶ **Donativos de Particulares e Entidades**, no valor de 285,00 €

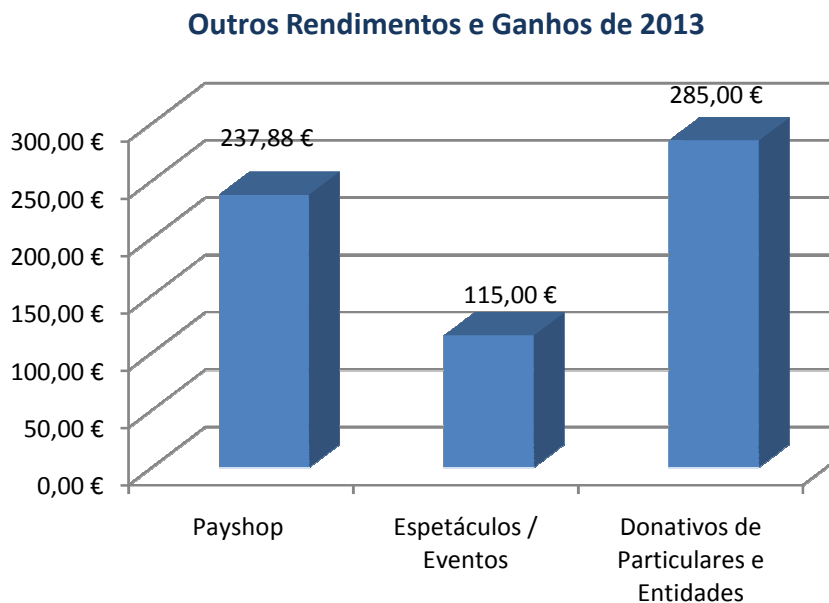

Gastos do Ano de 2013

GASTOS 2013		Peso %
Fornecimentos e Serviços Externos	44,58 €	3,84 %
Gastos com o Pessoal	1056,21 €	90,99%
Outros Gastos e Perdas	60,00 €	5,17%
Depreciações do Exercício	0,00 €	-
Total dos Gastos	1.160,79 €	100,00%

No que respeita à atividade desenvolvida ao longo do exercício económico de 2013 verificou-se um total de gastos no montante de 1.160,79 €.

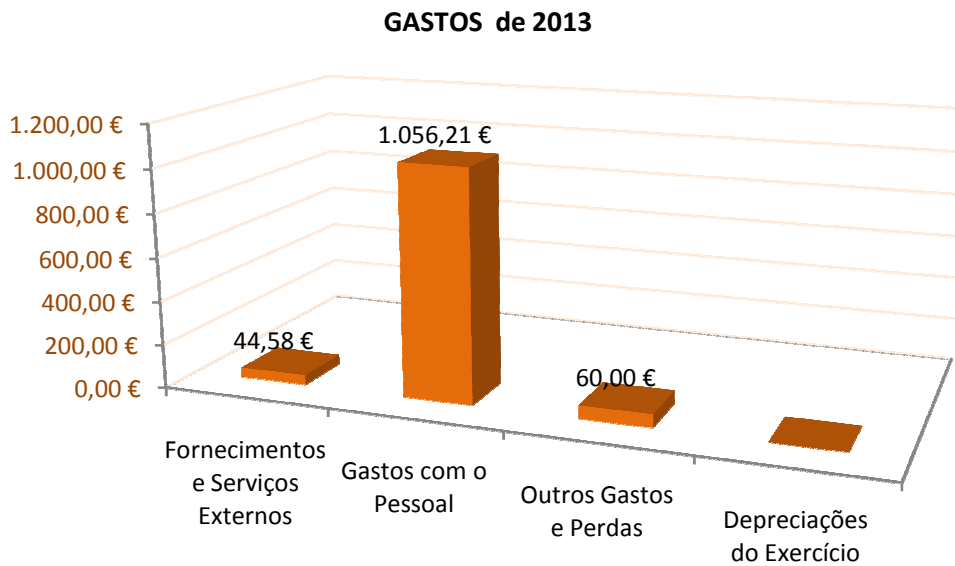

RESULTADO LÍQUIDO DO EXERCÍCIO DE 2013:	8.021,79 €
---	-------------------

RESULTADO DE 2013

No exercício de 2013, os Rendimentos da Associação Recr^{iar} Caminhos ascenderam a 9.182,58 € e os Gastos a 1.160,79 €, daí um Resultado positivo no montante de 8.021,79 €.

7. ESTRUTURA DO BALANÇO – Ano 2013 e de 2012

RUBRICAS	2013	2012	Tx.crescimento
Ativo não corrente	0,00 €	0,00 €	-
Ativo corrente	8.153,30 €	1.801,00 €	352,71 %
Total ativo	8.153,30 €	1.801,00 €	

RUBRICAS	2013	2012	Tx.crescimento
Capital Próprio	6.597,34 €	(1.424,45 €)	563,15 %
Passivo não corrente	0,00 €	0,00 €	-
Passivo corrente	1.555,96 €	3.225,45 €	-51,76 %
		1.801,00 €	

Indicadores	2013	2012
Rácios de Liquidez		
Liquidez Geral	5,24	0,56
Liquidez Imediata	4,90	0,23
Indic. de Solvabilidade de M/L Prazo		
Autonomia Financeira	80,92%	-79,09%
Solvabilidade Total	424,00%	-44,16%
Indic. de Endividamento		
Capacidade de endividamento	23,58%	-226,43%

8. DESEMPENHO ECONÓMICO-FINANCEIRO

Da análise efetuada à evolução da estrutura financeira da Associação, através dos respetivos rácios, estes têm vindo a evidenciar grandes dificuldades de tesouraria desde 2010. Indicando um baixo grau de segurança financeira.

Para o desempenho da sua atividade, A Associação tem contado, desde 2011, com os apoios do Instituto de Emprego e Formação Profissional de Coimbra – **IEFP**, tendo obtido, no corrente ano, a aprovação para financiamento de dois estágios Profissionais, pelo período de um ano.

A **Recriar Caminhos** tem por objetivos de curto e médio prazo, estabelecer **Parcerias**, quer junto de entidades públicas quer de entidades privadas, com o intuito de angariação de fundos e assim obter Fundo de Maneio necessário para responder aos pedidos de apoio de “desenvolvimento vocacional e formação”, solicitados pelos seus utentes e familiares e deste modo contribuir para a inclusão de pessoas com esquizofrenia.

Coimbra, 12 de Março de 2014

A Direcção

Manuel Viegas Abreu
(Presidente)

ANEXOS

DEMONSTRAÇÕES FINANCEIRAS